



Na zdjęciu:
Prof. dr hab. n.med. Stanisław Głuszek, rektor UJK

Będzie nowy szpital?



Obrót gotówkowy w Polsce

Transakcje gotówkowe, bezgotówkowe, barter – sposobów na wymianę dóbr i usług jest w gospodarce wiele. Za emisję pieniądza odpowiedzialny jest Narodowy Bank Polski

OBRÓT W PRAKTYCE

Zarówno obrót gotówkowy, jak również bezgotówkowy mają swoje wady i zalety.

– Coraz częściej mamy do czynienia z operacjami bezgotówkowymi. W sytuacjach nadzwyczajnych uaktywnia się jednak naturalna chęć do przechowywania zasobów gotówkowych w gospodarstwach domowych. Jest to najbardziej płynny pieniądz, dostępny od zaraz. Mamy nad nim kontrolę i nie potrzebujemy żadnego czasu na wejście w jego posiadanie. W przypadku pieniądza bezgotówkowego jesteśmy uzależnieni od systemów informatycznych, terminali i tego co się dzieje w otoczeniu technologicznym. Z drugiej strony, łatwiej wówczas kontrolować poszczególne transakcje, co w przypadku gotówki może być zdecydowanie trudniejsze – podkreśla prof. Marek Leszczyński, ekonomista z Uniwersytetu Jana Kochanowskiego w Kielcach.

Tendencję do płacenia bezgotówkowego widać szczególnie wśród młodych osób.

– Coraz chętniej korzystamy z tej formy, ponieważ jest to wygodne. Są jednak tego minusy. Często tracimy kontrolę nad wysokością naszych wydatków – mówi Dominika z Zespołu Szkół Informatycznych w Kielcach.

U osób starszych jest inaczej.

– Preferują gotówkę, co widać. To trochę syndrom poprzedniego systemu, kiedy nie ufano instytucjom bankowym – zauważa ekonomista. Według raportu NBP, w 2020 roku najczęściej wskazywaną metodą płatności była gotówka, której użyło 97,8% respondentów. Następne w kolejności były karty płatnicze z technologią zbliżeniową (75,6%).

Alternatywą dla pieniądza jest barter, czyli wymiana towaru lub usługi na inny towar lub usługę. Taka wymiana jest cza-

sochłonna. Pieniądz skraca ten proces i ponadto zmniejsza koszty transakcyjne.

FUNKCJA EMISYJNA NBP

Narodowy Bank Polski jest bankiem emisyjnym, co oznacza, że ma wyłączne prawo emitowania znaków pieniężnych będących prawnym środkiem płatniczym w Polsce. Odpowiada także za płynność obiegu pieniądza, ustala wielkość emisji i wprowadzanie go do obiegu.

Znakami pieniężnymi są banknoty i monety, które emitowane są w dwóch grupach. Pierwszą, tworzą monety powszechnego obiegu, zaś drugie – kolekcjonerskie o niskich nakładach. Te o nominale 1, 2 i 5 gr są wykonane z mosiądzu manganowego, zaś 10, 20 i 50 gr oraz 1 zł – z miedzioniklu. Monety 2 i 5 zł wykonane są z miedzioniklu (rdzeń monety 2 zł i pierścień monety 5 zł) oraz z brązalu (rdzeń monety 5 zł i pierścień monety 2 zł). – Monety i banknoty kolekcjonerskie mają wartość nie tylko historyczną, ale i rynkową – dodaje prof. Marek Leszczyński. Emisja monet kolekcjonerskich i okolicznościowych stanowi okazję do upamiętnienia ważnych historycznych rocznic i postaci oraz do rozwijania zainteresowań polską kulturą, nauką i tradycją. Jednym z przykładów jest seria „Wielcy polscy ekonomiści”. Monety kolekcjonerskie, uncjowe oraz okolicznościowe emitowane przez NBP dostępne są w kasach Oddziałów Okręgowych NBP, a w sklepie internetowym NBP Kolekcjoner można nabyć monety emitowane przez bank centralny. Dotychczas ukazało się ich ponad 450. ◀

0662/0013/2022

Szanowni Czytelnicy

Dziękujemy, że odpowiadacie Państwo na nasz apel o wsparcie Tygodnika eM. Jesteśmy wdzięczni za wszystkie, nawet najdrobniejsze regularne wpłaty. I pozwalamy sobie powtórzyć naszą prośbę raz jeszcze:

Od czternastu lat co tydzień oddajemy w Wasze ręce kolejny numer Tygodnika eM. Chcemy nadal Państwu służyć. Nie musimy jednak wyjaśniać, jak trudne przyszły czasy, w szczególności dla bezpłatnego pisma. Obawiamy się, że wkrótce nie będzie nas stać na drukowanie naszego i Waszego tygodnika, bo ceny papieru na rynku światowym oraz koszty druku poszybowały dla nas zbyt wysoko, a wpływy z reklam zamieszczanych w gazecie ich nie pokrywają. W tej sytuacji niezbędnym warunkiem ukazywania się Tygodnika eM jest wsparcie finansowe, jakiego Państwo udzielacie. Zwracamy się więc z pełną nadziei prośbą o regularne, comiesięczne wpłaty, w wysokości przynajmniej dziesięciu złotych.

Tylko wspólnym wysiłkiem możemy spowodować, że tygodnik będzie się ukazywał tak jak do tej pory.

Redakcja Tygodnika eM

DOWÓD/POKWITOWANIE DLA ZLECENIODAWCY

nr rachunku odbiorcy 18 1910 1048 2782 9908 8260 0002
odbiorca: RADIO EM KIELCE 25-333 KIELCE UL. SIENKIEWICZA 2
kwota:
zleceniodawca:
tytułem: Darowizna na cele kulturalne



opłata:

nr rachunku odbiorcy	nazwa odbiorcy RADIO EM KIELCE	
	nazwa odbiorcy cd. 25-333 KIELCE UL. SIENKIEWICZA 2	
nr rachunku odbiorcy	nr rachunku zleceniodawcy (przelew) / kwota słownie (wpłata)	
18 1910 1048 2782 9908 8260 0002	Darowizna na cele kulturalne	
	waluta W X PLN	kwota
	nazwa zleceniodawcy	
	nazwa zleceniodawcy c.d.	
	tytułem	
	tytułem cd.	
	06	
	Opłata:	
	pieczęć, data i podpis(y) zleceniodawcy	

DRUK WYGENEROWANO ZA POMOCĄ: www.dmr.vot.pl/postk



Osiem lat minęło

29 listopada 2014 roku odbył się ingres biskupa Jana Piotrowskiego do bazyliki katedralnej. – Znałem Kielce bardzo dobrze. To co się wydarzyło osiem lat temu, to akty, za które jestem wdzięczny Bogu oraz ludziom. Oni sprawiają, że biskup nie jest samotną wyspą. Posługa odbywa się wśród ludzi oraz dla nich. Myślę, że zasiewając te ewangeliczne ziarna, jak apostołowie, nie staram się tego oceniać, ale widzę, że w czynieniu dobra nie należy ustawać. Będę dalej prosił Dobrego Boga za naszą diecezję i miasto – mówił biskup. Ordynariusz poprosił o modlitwę, aby nadal mógł być pasterzem według Chrystusowego Serca. /tc/

Roraty z klimatem

Centrum Duszpasterskie „Wesoła54” powraca do inicjatywy sprzed pandemii: od poniedziałku do soboty, o godzinie 6:30, sprawowana jest Eucharystia w kościele przy ulicy Wesołej 54. Wspólnota przeżywa roraty tylko przy świetle świec, którym towarzyszą dawne pieśni i tradycyjne Rorate caeli. Pomysł, jak mówią jej członkowie, zaczerpnęli z kościołów dominikańskich. Tematem tegorocznych kazań są kolejne wezwania Litani do Imienia Jezus. Liturgii przewodniczyć będą zaproszeni goście, m.in. Biskup Kielecki Jan Piotrowski oraz profesorowie WSD w Kielcach. Po liturgii przewidziano... wspólne śniadanie. Każdy jest zaproszony. /tc/



Kielce...przedostatnie

Starachowice uplasowały się na pierwszym miejscu wśród gmin miejskich i miejsko-wiejskich w Rankingu Samorządów „Rzeczypospolitej”. Stolica regionu znalazła się na przedostatnim miejscu w swojej kategorii, czyli miastach na prawach powiatu. Tutaj liderem jest Poznań, a tuż za nim Kraków i Gliwice. Na samym dole tabeli znajduje się Radom. Kielce zajmują 64. pozycję na 65 miast. Spośród gmin wiejskich najwyższą lokatę, jeśli chodzi o nasz region uzyskała gmina Bieliny (15). Ranking Samorządów „Rzeczypospolitej” jest uznawany za jeden z najbardziej prestiżowych w Polsce. Wśród badanych czynników znajdu-

je się trwałość ekonomiczna, środowiskowa, społeczna oraz jakość zarządzania. /ml/

Remont opóźniony

Przebudowa skrzyżowania al. Solidarności z Tysiąclecia Państwa Polskiego i dalej ulicy Domaszowskiej powinna już dobiegać końca. Wykonawca złożył jednak wniosek o kolejny aneks terminowy. – Firma chce przedłużenia kontraktu do końca czerwca przyszłego roku. Dokument jest obecnie analizowany. Jeżeli chodzi o samą aleję Solidarności, to mamy



zapewnienie firmy, że w grudniu udostępni dwie jezdnie do ruchu na wprost w pełnym przekroju, czyli każda z jezdni po dwa pasy ruchu. Tym samym zniknęłoby obecne, uciążliwe zwężenie – informuje Jarosław Skrzydło, rzecznik prasowy Miejskiego Zarządu Dróg w Kielcach. /wk/

Grudniowe atrakcje

Szóstego grudnia, już tradycyjnie, prezydent Kielc Bogdan Wenta wraz z najmłodszymi mieszkańcami odpalili lampki na miejskiej choince. Nowością będzie Orszak Świętego Mikołaja, który przejdzie przez centrum. 11 grudnia Kielce odwiedzi świąteczna ciężarówka Coca-Coli. Dwa dni później, 13 grudnia, RMF FM zorganizuje na kieleckim rynku akcję „Choinka pod Choinkę”, w ramach której do mieszkańców trafi kilkaset pachnących świątecznych drzewek. 23 grudnia na rynku odbędzie się wigilia



WYDAWCA: Radio eM Kielce 107,9 FM, Busko-Zdrój 91,8 FM, Kielce ul. Sienkiewicza 2, 25-333 Kielce; **REDAKTOR NACZELNY:** ks. Leszek Skorupa; **ZASTĘPCY REDAKTORA NACZELNEGO:** Tomasz Natkaniec, Piotr Michalec red. prowadzący; **DTP:** Radosław Kaszyński; **eM REKLAMA:** www.em.kielce.pl/reklama, reklama@em.kielce.pl, tel. 41 368 07 17, 41 349 50 33; facebook.com/radioemkielce; **ADRES REDAKCJI:** Tygodnik eM Kielce, ul. Sienkiewicza 2, 25-333 Kielce, tel. 41 368 04 61; fax. 41 343 26 51; e-mail: tygodnik@em.kielce.pl; **KONTAKT Z REDAKCJĄ:** 41 349 50 23; /Redakcja nie ponosi odpowiedzialności za treść reklam i ogłoszeń

integracyjna. Na płycie rynku staną stoły i ławki, przy których mieszkańcy będą mogli usiąść i wspólnie zjeść posiłek. /wk/

Para wróciła

Do Kielc powrócił kolejny neon. Tym razem jest to „Para z parasolką”, która zawisła na gmachu Kieleckiego Centrum Kultury. Pół wieku temu reklamowała sklep odzieżowy przy ulicy Sienkiewicza, później zniknęła z przestrzeni miasta. W tym roku władze Kielc wyraziły jednak zgodę na jej powrót. Neon został sfinansowany z oszczędności pochodzących z instalacji innego - „Koszykarza”, w ramach Budżetu



Obywatelskiego. Kolejnym krokiem ma być przywrócenie najbardziej charakterystycznego kieleckiego neonu – „Kota w butach”. Inicjatywę można wesprzeć pod linkiem: <https://zrzutka.pl/neon>. /wk/

Mecz w trakcie operacji

W Szpitalu MSWiA w Kielcach kibice nie przeąpią żadnego meczu na mundialu. Fani mogą



bowiem obejrzeć go nawet... w trakcie zabiegu. Placówka pochwaliła się niecodzienną usługą na swoim profilu w mediach społecznościowych. Dzięki znieczuleniu podpajęczynówkowemu pacjent mógł śledzić przebieg spotkania Walia-Iran. W przypadku tego typu zabiegu środek jest wstrzykiwany do dolnej części pleców. Powoduje to znieczulenie dolnej części ciała pacjenta, więc nie odczuwa on bólu podczas operacji i może pozostać przytomny. /mł/

Pożar w szpitalu

Niebezpieczny poranek przeżyli 29 listopada pacjenci i pracownicy Świętokrzyskiego Centrum Psychiatrii w Morawicy. W lecznicy doszło do pożaru. Ogień pojawił się w jednej ze szpitalnych sal, zajęły się dwa łóżka. Jesz-



cze przed przybyciem na miejsce strażaków, pracownikom udało się je ugasić. Wspólnie z druhami OSP ewakuowano 20 pacjentów i pracowników centrum. W trakcie działań udzielono pomocy medycznej trzem osobom, ich obrażenia nie były poważne. Z nieoficjalnych informacji wynika, że ogień mógł podłóżyć jeden z pacjentów. /ar/

Kwas u fryzjera

Wybita szyba w oknie, a na podłodze – substancja o drażniącym zapachu. Taki widok zastał 29 listopada rano, właściciel jednego z salonów fryzjerskich na Podkarczówce. Sprawcę zniszczeń nagrały kamery, był zamaskowany. Do dewastacji doszło 28 listopada, po godzinie 21. - Na nagraniu widać mężczyznę, który wybija siekierą szybę w drzwiach i wrzuca do środka słoik. Jak się okazało, wewnątrz był kwas masłowy - substancja o bardzo drażniącym zapachu. Jej odór może utrzymywać się nawet pół roku i bardzo trudno się go pozbyć – mówi Anna Krawczuk- Maruszak, właścicielka salonu. Straty szacuje na ponad 10 tysięcy złotych. Każdy kto

reklama

może pomóc w ustaleniu sprawcy, proszony jest o kontakt z policją. /ar/

„Pioruny” w Norwegii

Siły Zbrojne Królestwa Norwegii będą wyposażone w systemy rakietowe „Piorun” – poin-



formowało skarżyskie „Mesko”. Umowa w tej sprawie została podpisana we wtorek, 29 listopada, w Oslo. Norwegia jest kolejnym po Estonii oraz Stanach Zjednoczonych krajem, który zdecydował się na zakup zestawów. W ramach wartego kilkadziesiąt milionów euro kontraktu, „Mesko” dostarczy kilkaset rakiet „Piorun” oraz zestawy startowe. Firma od lat ściśle współpracuje z norweską firmą Nammo w zakresie amunicji średniego kalibru, ale obecnie podpisana umowa jest pierwszą na dostawy tego typu uzbrojenia dla Sił Zbrojnych Norwegii. /mł/



Kołdra puchowa zastąpi, drogie ogrzewanie domu

KOŁDREX

SZYCIE KOŁDER • PRANIE PIERZA
z materiałów własnych i powierzonych przez klienta

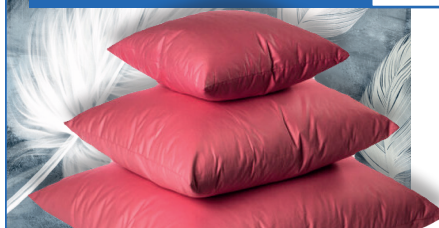

Z Klienta starych pierzyn, kołder, poduszek szyjemy nowe kołdry, poduszki

ul. Sikorskiego 20d, (os. Na Stoku), 25-434 Kielce (vis a vis Kaufland)
czynne pn-pt 9-17, sob 9-14
tel. 41 345-27-93, 534 222 122, biuro@koldrex.pl



OKNA I DRZWI
NA KAŻDĄ KIESZEŃ

Kielce ul. Mielczarskiego 63
tel. 662 291 099
a.bednarczyk@abe.kielce.pl;
www.abe.kielce.pl

Kielce ul. Wspólna 6,
tel. 515 015 563, tel. 41 366 14 16
biuro@abe.kielce.pl
www.abe.kielce.pl

Pluszaki, puzzle, planszówki, książki, a może lalki? Zabawki, o które proszą dzieci są najróżniejsze, bo ich kreatywność w tej materii jest jak Wszechświat: nieustannie się rozszerza. Ale na szczęście handel wychodzi jej naprzeciw, choć nie jesteśmy do końca pewni czy za nią nadąża. W każdym razie w kwestii Mikołajek dzieje się.

EDUKACJA PRZEZ ZABAWĘ

Zabawki mają nie tylko sprawiać frajdę, ale i nieść wartość edukacyjną – jak się okazuje, z takiego założenia wychodzą współcześni rodzice. I posiada to odzwierciedlenie w dokonywanych przez nich wyborach w sklepach z zabawkami. - Mniej więcej od dwóch lat widzimy duży powrót do książek. Rodzice sięgają po różne lektury, są na bieżąco z nowościami i starają się rozwijać u najmłodszych dzieci zamiłowanie do czytania. Popularne są książeczki sztywnostronicowe oraz tradycyjne wierszyki z morałem – wymienia Anna Kulus z Centrum Zabawek w Kielcach.

W kategorii książek dla najmłodszych, niekwestionowanym zwycięzcą jest seria „Kici Koci”. Dzieci pokochały również „Pucia” i „Misia Pracusia”. Nieco starsi czytelnicy chętnie wybierają „Przygody Kubusia Puchatka”, „Pippi Pończoszkę”, serię o Muminkach, a także wiersze Juliana Tuwima czy Jana Brzechwy.

A ile takie książeczki kosztują rodziców? Lektury dla najmłodszych, ze sztywnymi kartkami, są przeważnie od około 30 do 70 złotych. Za tradycyjne książki zapłacimy od kilkunastu do trzydziestu, czterdziestu złotych.

- Wracamy także do planszówek - aktywności które angażują całą rodzinę. Takie prezenty wybieramy także po to, by spędzić wspólnie czas. Wiele dzieci ma styczność z reklamami w telewizji czy w Internecie. Później proszą świętego Mikołaja o to, co im się tam spodobało. Często to lalki Barbie, interaktywne pluszaki albo zdalnie sterowane samochodziki – wymienia Anna Kulus.

Ile rodzice wydadzą na takie przyjemności? Gry planszowe mieszczą się w przedziale mniej więcej 30 -100 złotych. Ceny lalek Barbie zaczynają się od 50 złotych i sięgają nawet 300 złotych. Podobnie jest ze zdalnie sterowanymi samochodzikami. Jeszcze droższe są na przykład interaktywne zabawki. Musimy na nie przeznaczyć od około 200 do nawet 400 złotych.

Listy do świętego Mikołaja napisane, obrachunek z grzeczności uczyniony, pora na prezenty. O czym marzą nasze maluchy? Sprawdziłmy dla Państwa



Co przyniósł

- Rodzice często decydują się również na różnego rodzaju klocki, oczywiście od lat prym wiedzie Lego. To również wszelkiego rodzaju układanki, puzzle; wybór wśród takich zabawek jest ogromny – uzupełnia nasza rozmówczyni i dodaje, że stosunkowo tanim prezentem są wspomniane puzzle. W zależności od liczby elementów, zapłacimy za nie od 20 do 60, 70 złotych.

A DLA MALUCHA...

Maty edukacyjne, grzechotki, duże klocki, misie... wybór zabawek dla niemowlaków czy małych dzieci nie ustępuje w niczym temu dla nieco starszych. Co w tej kategorii króluje na Mikołaja?

- To na pewno duże klocki – przeważnie drewniane albo gumowe, bo raczej odchodzimy od plastiku. Popularne są kółeczka, które się na coś zakłada, dopasowywanie par układanek, cyferki do układania. Rodzice od najmłodszych lat chcą przemycać dzieciom zabawki edukacyjne. Chętnie

PROPERCO.pl
NIERUCHOMOŚCI

BIURO NIERUCHOMOŚCI

tel: 41 310 90 71
kom: 692 024 827

Kielce, ul. Kozia 3a

Napraw nie wyrzucaj!

CZYŚCIMY, ODNAWIAMY I FARBUEMY

ODZIEŻ ZE SKÓR LICOWYCH I ZAMSZOWYCH
KOŻUCHY WELUROWE, LICOWE ORAZ FUTRA
GALANTERIE I INNE WYROBY SKÓRZANE
ODZIEŻ SPORTOWA

25-322 KIELCE
ul. Romualda 3

WSZYSTKIE NASZE USŁUGI
OBEJMUJE GWARANCJA JAKOŚCI

NIE AKCEPTUJMY USŁUG NA RYZYKO KLIENTA

uniskor@interia.pl

PHU UNISKOR

413455843



Coś Mikołaja?

wybierają na przykład Lego Duplo z motywami zwierząt, dinozaurów, świętego Mikołaja. Nadal królują też klasyki – stwierdza Anna Kulus.

Za klocki dla malucha zapłacimy od około 60 złotych do nawet 400. Koszt układanek czy puzzli to przedział od około 30 do 70 złotych.

Od lat dzieciaki uwielbiają zabawki z motywami swoich ulubionych bajek, ale Świnka Peppa, Psi Patrol, Bing czy Smerfy raczej odeszły już do lamusa.

- Takie zabawki najczęściej przybierają formę pluszaków albo zabawek interakcyjnych. Jeśli chodzi o Kicię Kocię, małe dzieci pokochały książeczki o jej perypetiach. Głównie dlatego, że przybliżają one codzienność, znaną także maluchom. Kupują je rodzice dla maluszków, ale i starszych dzieci. Do tego są pluszowe misie z głównymi bohaterami bajeczek – uzupełnia.

Do innych, chętnie wybieranych prezentów dla małych dzieci należą rowerki biegowe, hulajnogi z trzema kółka-

mi, jeździki i pchacze, czyli zabawki angażujące maluchy ruchowo. Coraz większą popularnością cieszą się także personalizowane gadzety.

MIKOŁAJ W DOMU!

A może by tak z okazji Mikołajek zaprosić świętego do naszego domu? To kolejna propozycja, która uraduje niejedno dziecko.

- Nasz święty Mikołaj tradycyjnie wyposażony jest w worek pełen prezentów i obdarowuje nimi grzeczne dzieci. Spotkaniu towarzyszy niezwykła, radosna atmosfera. Podczas wizyty, podarunki może otrzymać nawet kilkanaścioro maluchów. Jest wspólne śpiewanie piosenek i recytowanie wierszyków – opowiada Mateusz Lutwin, właściciel firmy MAT-ART.

Jak się okazuje, maluchy w trakcie spotkania z Mikołajem są zawsze ogromnie zainteresowane jego życiem prywatnym oraz tym, jak funkcjonuje fabryka prezentów i co w wolnym czasie robią elfy i renifery. Święty cierpliwie odpowiada na nawet najbardziej dociekliwe pytania. Cena takiej wizyty zaczyna się od około 150 złotych, może ona wzrosnąć w zależności od liczby dzieci, a także w czasie świąt Bożego Narodzenia i innych dni świątecznych.

Coraz bardziej popularne stają się także wizyty świętego Mikołaja...online. Przeważnie jest to spersonalizowany film z życzeniami od pana, który się w niego wcielił, przeznaczony dla konkretnego malucha. Koszt takiej usługi to około 70 złotych.

Nie zmienia to w niczym faktu, że od lat tradycją jest przebieranie się za świętego Mikołaja. Tata, wujek czy dziadek w wyjątkowym czerwonym stroju, z doklejoną siwą brodą, sztucznym brzuchem i workiem pełnym prezentów może zrobić większe wrażenie niż najbardziej wyspecjalizowany wodzirej.

Tutaj kluczem będzie oczywiście odpowiednio dobrany strój. Jeśli nie mamy odpowiedniej dozy kreatywności i czasu, by samemu stworzyć wyjątkową kreację, możemy skorzystać z wypożyczalni. Koszt wypożyczenia stroju dla osoby dorosłej na dobę to około 45 złotych.

Prezent marzeń to niewątpliwie nieodłączny element Mikołajek. Ale – pamiętajmy - przecież nie najważniejszy. ◀

reklama



ZARZĄD
TRANSPORTU
MIEJSKIEGO
W KIELCACH

INFORMUJE

Przypominamy że od czwartku 1 grudnia 2022 roku w związku z przebudową skrzyżowania ulic Jagiellońskiej z Karczówkowską w Kielcach czasowej zmianie uległy trasy przejazdu autobusów **linii 28** oraz **108**.

- **autobusy podmiejskiej linii 28** od ulicy Żytniej zostały skierowane **w obu kierunkach ulicami Grunwaldzką i Jagiellońską** (bez wjazdu w ulicę Mielczarskiego i Karczówkowską).
- **autobusy linii 108** jadące od ulicy Żytniej w kierunku osiedla Ślichowice zostały skierowane **ulicami Mielczarskiego, Krakowską i Jagiellońską** (bez wjazdu w ulicę Karczówkowską). Na ulicy Mielczarskiego obowiązuje dodatkowy przystanek zlokalizowany na odcinku od skrzyżowania z Karczówkowską do ulicy Krakowskiej. **W relacji z osiedla Ślichowice w kierunku Bukówki** autobusy linii 108 zostały skierowane **ulicą Grunwaldzką do ulicy Żytniej**.

Będzie łatwiej *dojechać*



autor: Weronika Kępa

Pierwszego grudnia w Kielcach rozpoczął się remont skrzyżowania ulic Jagiellońskiej, Karczówkowskiej i Kamińskiego. To kolejna bardzo ważna inwestycja w mieście, dzięki której poprawi się między innymi dojazd do szpitali.

– To przebudowa wręcz strategiczna w kontekście obiektów, które się tam znajdują. Mowa przede wszystkim o Świętokrzyskim Centrum Onkologii i Wojewódzkim Szpitalu Zespo-

nym, ale także Ogrodzie Botanicznym – przypomina Jarosław Skrzydło, rzecznik prasowy Miejskiego Zarządu Dróg w Kielcach.

Od 1 grudnia została zamknięta wschodnia jezdnia ulicy Jagiellońskiej w obrębie skrzyżowania oraz ulica Karczówkowska na odcinku od ulicy Jagiellońskiej do Szkolnej.

– Ruch na ulicy Jagiellońskiej w obu kierunkach odbywa się jezdnią zachodnią (od strony Ogrodu Botanicznego). Na skrzyżowaniu Jagiellońskiej z Kamińskiego zostało wyznaczone mini rondo. Ponadto sygnalizacja świetlna na przejściu dla pieszych przy DPS została przełączona w tryb żółty pulsacyjny. Myślę, że taka organizacja ruchu będzie obowiązywać przez miesiące zimowe – wyjaśnia Skrzydło.

Czy jest sens rozpoczynać inwestycje w zimie?

– Jest – odpowiada rzecznik MZD. – Robót do wykonania jest ogrom. Dopóki warunki atmosferyczne pozwalają, wykonawca przebuduje instalacje podziemne. Można to bez problemu zrobić w takich warunkach atmosferycznych jak obecnie, a nawet dużo gorszych. Po zakończeniu robót sieciowych wykonawca przystąpi do prac stricte drogowych – kwituje.

Remont skrzyżowania potrwa do marca 2024 roku. ◀

Węgiel – gdzie i za ile?

Miasto podpisało umowy z lokalnymi składami węgla, które będą dystrybuować surowiec dla mieszkańców Kielce po preferencyjnej cenie. Podało również informacje o skróconym terminie przyjmowania wniosków. Te będzie można dostarczać tylko do... 5 grudnia, a nie jak wcześniej zapowiadano – do 31.

– Miasto Kielce zmuszone jest do skrócenia terminu składania wniosków z uwagi na to, że umowa z podmiotem wprowadzającym do odbioru, jakim jest Polska Grupa Górnicza, warunkuje zakup węgla kamiennego w cenie preferencyjnej i następnie jego sprzedaż uprawnionym osobom w terminie obowiązywania umowy, to jest do dnia 31 grudnia 2022 – informuje Marcin Januchta, rzecznik prasowy prezydenta Kielce.

Przypomnijmy, że wniosek jest dostępny na stronie internetowej www.kielce.eu lub bipum.kielce.eu. Można go złożyć w wersji papierowej w kieleckim Urzędzie Miasta, w pokoju numer dwanaście lub przy ulicy Strycharskiej 6, w pokoju numer dwanaście, od poniedziałku do piątku w godzinach 7:30 – 15:30. Dokument można złożyć również elektronicznie, za pośrednictwem portalu ePUAP.

– Obecnie wnioski są rozpatrywane pod kątem spełnienia warunków formalnych i merytorycznych. Po pozytywnej weryfikacji, zgodnie z procedurą, wnioskodawcy zostaną zaproszeni do podpisania umowy i wniesienia

opłaty – dodaje Januchta. Cenę zakupu węgla w Kielcach ustalono na 1950 złotych. Mieszkańcy będą mogli go nabyć pod następującymi adresami: Piwowarska 24A, tel. 41 332 52 53; Hauke Bosaka 8, tel. 661 628 700; Leśniówka 70A, tel. 41 361 76 32; Kolberga 2, tel. 41 368 34 24. ◀



autor: Weronika Kępa

Razem przeciwko przemocy

Osoby dotknięte przemocą nie są pozostawione same sobie. Od wielu lat wspiera je chociażby Miejski Ośrodek Pomocy Rodzinie w Kielcach, który już po raz szesnasty włącza się w kampanię społeczną „Biała wstążka”. Robi to pod hasłem „Razem przeciwko przemocy w rodzinie”

autor: **Weronika Kępa**

Kampania „Biała wstążka” to największa na świecie akcja, która ma przeciwdziałać przemocy, przede wszystkim wobec kobiet. Obecnie jest prowadzona w ponad sześćdziesięciu krajach, w tym również w Polsce. W Kielcach potrwa do dziesiątego grudnia.

WCIAŻ POWSZECHNY PROBLEM

– Już przekonaliśmy się, że po takich inicjatywach społeczeństwo reaguje i o wiele śmieiej zgłasza różne przypadki agresji na przykład u sąsiadów – mówi Magdalena Gościńicz, dyrektor Miejskiego Ośrodka Pomocy Rodzinie w Kielcach.

Pani dyrektor twierdzi, że skala przemocy każdego roku utrzymuje się mniej więcej na tym samym poziomie, choć ostatnio widać lekką tendencję spadkową: – W tym roku na koniec października mieliśmy zgłoszone około dziewięćset przypadków agresji, ale bywały lata, w których mieliśmy tysiąc pięćset zgłoszeń.

Kampania potrwa w sumie szesnaście dni, szczerze wypełnionych przeróżnymi spotkaniami, warsztatami oraz rozmowami, w które – oprócz terapeutów i psychologów – bardzo mocno angażują się również władze wojewódzkie, nauczyciele, lekarze oraz policjanci. – W ramach „Białej wstążki” realizujemy różne projekty, chociażby „Szkolę dla rodziców”, mamy dyżury przy telefonach zaufania, a w naszych placówkach czekają specjaliści. W tym roku zostanie między innymi zorganizowana superwizja dla profesjonalistów w zakresie przeciwdziałania agresji w rodzinie oraz szereg szkoleń wzmacniających kompetencje osób współpracujących z ofiarami przemocy. Nie zabraknie też zajęć profilaktycznych dla dzieci i młodzieży – wylicza Grażyna Pisarczyk, kierownik specjalistycznego ośrodka wsparcia dla ofiar przemocy w rodzinie MOPR Kielce.

NAJBARDZIEJ BOLI W DOMU

Symbol akcji to oczywiście biała wstążka, a jej ambasadorkami są mężczyźni, którzy mają uświadamiać innym, że mają przede wszystkim wspierać i chronić swoich bliskich, a nie stosować wobec nich przemoc. – Pierwsze kampanie in-

augurowaliśmy w sali Urzędu Stanu Cywilnego, czyli tam, gdzie ludzie nie tylko składają sobie przysięgi wierności i miłości, ale też deklarują założenie rodziny oraz chęć wspólnego wychowania dzieci. Później jednak bywa różnie. Życie w wielu rodzinach staje się przekleństwem z powodu narastającej przemocy ze strony najbliższych. A taka przemoc najbardziej boli – przekonuje senator Krzysztof Słoń.



LIDERZY DOBRZYCH PRAKTYK

O tym, jak groźnym zjawiskiem jest przemoc i jak wiele znaczy reakcja osoby trzeciej, najlepiej wiedzą nagrodzeni podczas inauguracji kampanii liderzy dobrych praktyk. Honorowe wyróżnienie otrzymał Mateusz Gadawski – konsultant, pedagog, specjalista w zakresie przeciwdziałania przemocy w rodzinie, pracownik MOPR i specjalistycznego ośrodka wsparcia dla ofiar przemocy w Kielcach. Superliderem został Tomasz Bochnacki, zaś liderami: Konrad Jarzęb, Adam Jończyk, Dariusz Kucharski, Monika Majkowska, Marzena Nowak, Sylwia Przysucha, Agnieszka Stoińska, Kamil Stodulski, Jacek Wawrzycki i Iwona Widłak.

Przy okazji kampanii przypominamy, że w Kielcach funkcjonują dwa całodobowe telefony zaufania: 195 13 i 195 25. ◀

Czy w Kielcach powstanie szpital uniwersytecki?

autor: Michał Kosiak

Trwają starania o utworzenie w Kielcach szpitala uniwersyteckiego. To inicjatywa Uniwersytetu Jana Kochanowskiego, mająca być prawdziwym przełomem w świętokrzyskiej opiece zdrowotnej. Czy ta długo wyczekiwana inwestycja w końcu nabierze rozpędu?



Prof. dr hab. n. med. Stanisław Głuszek rektor UJK
Krzysztof Lipiec, Posel na Sejm Rzeczypospolitej Polskiej, Prezes Kieleckiego Prawa i Sprawiedliwości.

Pytanie jest ważne z kilku powodów. Po pierwsze, jesteśmy jedynym województwem, w którym taki szpital nie funkcjonuje. Po drugie – jak pokazują przykłady innych miast – tego typu ośrodek to impuls i wzór dla innych placówek, będący zarazem miejscem, w którym rozwija się medycyna, a przede wszystkim rośnie poziom opieki nad pacjentem.

MOŻEMY TYLKO ZYSKAĆ

Choć nie było to łatwe, w 2015 roku w Uniwersytecie Jana Kochanowskiego w Kielcach otwarto studia na kierunku lekarskim. Wydarzenie skłaniało do refleksji zarówno nad poziomem kształcenia, jak i nad infrastrukturą niezbędną do nauki. Nieustannie pojawiał się też temat uruchomienia szpitala uniwersyteckiego. Obecnie załącznikiem takiego rozwiązania jest współpraca naszej uczelni z poszczególnymi placówkami medycznymi.

– Prowadzimy dydaktykę w oparciu o Wojewódzki Szpital Zespolony, Szpital Miejski, Szpital MSWiA i Szpital w Czerwonej Górze. Nie opieramy się jednak o wszystkie oddziały. Utworzyliśmy, w porozumieniu z dyrekcją, specjalne kliniki. Funkcjonuje tam wykształcona kadra, która stale się rozwija. Kierownikiem danego oddziału jest osoba posiadająca stopień naukowy. Dobrym przykładem jest również współpraca ze Świętokrzyskim Centrum Onkologii. Zależy nam na tym, aby wspólnie starać się o odpowiedni poziom kształcenia, w takich

miejscach prowadzimy bowiem badania naukowe. To służy poprawie jakości usług medycznych. Powstanie szpitala uniwersyteckiego z pewnością usprawniłoby ten proces – mówi prof. Dorota Kozieł, prorektor ds. medycznych Collegium Medicum UJK.

Byłaby to bowiem odrębna jednostka, posiadająca swoją strukturę. Jej funkcjonowanie w zakresie działalności badawczej wspierałby – również finansowo – uniwersytet.

– Mielibyśmy większą swobodę w kwestii inwestycji w sprzęt, sale dydaktyczne i zaplecze socjalne, ale również w zatrudnianiu odpowiedniej kadry. Przy okazji chciałam zapewnić obecny personel szpitali, że niczego nie stracą, a jedynie na tym zyskają. To przecież szansa na rozwój i bezpieczeństwo finansowe – zapewnia nasza rozmówczyni.

Na powstaniu szpitala uniwersyteckiego skorzysta nie tylko kierunek lekarski, ale również przyszli dietetycy, pielęgniarki i fizjoterapeuci. W tych zawodach także znacznie ważniejsza od wiedzy teoretycznej jest praktyka.

IMPULS DLA REGIONU I MIASTA

Siedem lat temu kierunek lekarski uruchomiono również w Rzeszowie i Zielonej Górze. W odróżnieniu od naszej stolicy regionu, tam już prężnie działają szpitale kliniczne, zarządzane przez uczelnie. Z kolei Katolicki Uniwersytet Lubelski stara się o taką placówkę i to mimo faktu, że kształcenie przyszłych lekarzy jeszcze nie zostało tam rozpoczęte.

– Nasza inicjatywa oczywiście wiąże się z utworzeniem u nas kierunku lekarskiego – tłumaczy prof. Stanisław Głuszek, rektor UJK. – To pomogłoby w realizacji platformy medycyny akademickiej. Szpital będzie spełniał ważne funkcje, bo to miejsce wdrażania nowych technologii i rosnącego postępu nauk medycznych. Z pewnością posłuży również wszystkim mieszkańcom miasta i regionu. Jego zadaniem będzie także rozwijanie i poszerzanie specjalizacji. Ważnym problemem jest również prowadzenie badań klinicznych. Warto pamiętać, że dydaktyka medyczna to niezwykle istotny aspekt kształtowania postaw lekarzy i pielęgniarek. Musimy mieć ku temu odpowiednie warunki. Na bazie innych szpitali nigdy nie osiągnęlibyśmy takiego poziomu – dodaje prof. Głuszek.

We wrześniu 2022 roku swoje pierwsze posiedzenie miał Społeczny Komitet na rzecz utworzenia placówki. Jego inicjatorem i przewodniczącym jest poseł Krzysztof Lipiec, pełnomocnik Prawa i Sprawiedliwości w Kielcach i powiecie kieleckim.

– Taka lecznica to przede wszystkim prestiż. Kierunek lekarski jest dla nas oczkiem w głowie. Uczelnia dysponuje odpowiednią bazą i osiąga dobry poziom kształcenia, ale to nie są łatwe warunki. Chcemy, by powstał szpital uniwersytecki, ale potrzebujemy wsparcia ze strony władz województwa i miasta. Jestem ambasadorem tego przedsięwzięcia i mocno wspieram tę inicjatywę. Jako komitet, wystąpiliśmy z propozycją do marszałka, aby teren po dawnym szpitalu przy ulicy Langiewicza został przekazany na ten cel. Czekamy na dobre decyzje – mówi poseł Lipiec.

GDZIE BUDOWAĆ?

Wspomniana lokalizacja jest jedną z kluczowych spraw na tym etapie inwestycji: – Czekamy na decyzję. W międzyczasie prowadzimy dialog z władzami województwa. Mam przekonanie, że niebawem zostaną zakończone sukcesem. Wówczas możemy podejmować kolejne działania. Jesteśmy po rozmowach z Adamem Niedzielskim, ministrem zdrowia i Przemysławem Czarnkiem, ministrem edukacji i nauki. Uniwersytet został pochwalony za tę inicjatywę. Będziemy czynić wszystko, aby pozyskać na ten cel odpowiednie pieniądze. W sferze koncepcyjnej województwo posiada opracowania dotyczące planów budowy. Projekt leży na półce i jest do wykorzystania. To zminimalizowałoby koszty – podkreśla poseł Krzysztof Lipiec.

Poziom kształcenia na uczelni jest silnym argumentem za powstaniem szpitala uniwersyteckiego. Studenci medycyny z UJK zajęli bowiem trzecie miejsce w kraju pod względem wyników z jesiennego Lekarskiego Egzaminu Końcowego. – To dla nas chluba, ale również wyraz naszych starań i aktywności jeśli chodzi o jakość kształcenia. Warto jeszcze dodać, że

tego typu placówki są pewnym wzorcem dla innych – dodaje prof. Stanisław Głuszek.

WSPARCIE SAMORZĄDOWCÓW

W powstaniu szpitala uniwersyteckiego ważną rolę odgrywa regionalny samorząd. Przewodniczący Rady Miasta i Sejmiku Województwa są zgodni – taka placówka to ogromna szansa dla Ziemi Świętokrzyskiej i stolicy regionu.

– To przedsięwzięcie strategiczne. Przez lata staraliśmy się o kierunek lekarski, a dziś myślimy o kolejnym kroku. Chodzi o to, aby przyszli lekarze mogli się kształcić na światowym poziomie. Jako samorząd, jesteśmy otwarci na wszelką współpracę i zapewniamy o naszym wsparciu. Warto pamiętać, że taki szpital będzie również gwarancją pozostania w naszym regionie zdolnych lekarzy. To wielkie wyzwanie, któremu musimy sprostać. Nie możemy w tym temacie niczego zaniedbać. Inwestycja nie będzie jednak łatwa – mówi Andrzej Prus, przewodniczący Sejmiku Województwa Świętokrzyskiego, a zarazem członek wspomnianego Komitetu Społecznego.

– Miasto ma duże możliwości, dotyczące współpracy przy tej inicjatywie. To podniosłoby potencjał Kielc i sprawiło, że nawet najbardziej skomplikowane przypadki chorób i urazów mogłyby być leczone u nas. Cieszymy się, że mamy doskonałego partnera jakim jest Uniwersytet Jana Kochanowskiego – dodaje Jarosław Karyś, przewodniczący Rady Miasta Kielce, którzy również zasiada w gremium popierającym przedsięwzięcie.

Oprócz koncepcji powstania nowego szpitala przy ulicy Langiewicza rozważanych jest kilka innych wariantów. To także uczynienie Wojewódzkiego Szpitala Zespołonego szpitalem uniwersyteckim lub wykup Szpitala Kieleckiego. ◀



Czy w budynku po „szpitaliku” powstanie szpital uniwersytecki?



Regionalna Dyrekcja
Lasów Państwowych w Radomiu

Las Państwowe —

Polskie lasy pełnią różne funkcje: przyrodnicze, gospodarcze i społeczne. By przygotować je na skutki zmian klimatu, leśnicy sadzą coraz więcej lasów liściastych. Doskonalą system ochrony przeciwpożarowej i dbają o stan lasów oraz ich odporność korzystając z nowych technologii. Działają na rzecz bioróżnorodności realizując projekty ochrony przyrody i małej retencji wodnej. Leśnicy przygotowują lasy na skutki zmian klimatu, tak by nadal pełniły one swoje funkcje.



fot. R. Noworycki

Las wokół miasta Kielce, Pasma Pośłowickie.

PLAN NA LAS – RZECZ O PLANIE URZĄDZENIA LASU

Wszystkie prace w lasach prowadzone są zgodnie z przepisami prawa, w szczególności ustawą o lasach, która obliguje nadleśniczego do prowadzenia gospodarki leśnej i określa jego obowiązki, w tym odpowiedzialność za stan lasu i aktach prawnych z nią powiązanych. Nadleśniczy prowadzi gospodarkę leśną, w tym pozyskuje drewno, zgodnie z planem urządzenia lasu (PUL), którego integralną część stanowi program ochrony przyrody. Plan jest opracowywany na okresy 10-letnie przez niezależne podmioty zatrudniające ekspertów w dziedzinie leśnictwa i ochrony przyrody. Plan zatwierdzany jest przez ministra właściwego ds. środowiska.

Wynikający z PUL plan pozyskania drewna jest ustalany przez niezależny podmiot na podstawie wyliczeń i zgromadzonych danych inwentaryzacyjnych oraz szerokich konsultacji i uzgodnień. Biorą w nich udział zarówno przedstawiciele społeczeństwa, jak i wiele instytucji, na czele z tymi, które zajmują się ochroną przyrody. Zarówno Regionalny Dyrektor Ochrony Środowiska oraz Państwowy Wojewódzki Inspektor Sanitarny opiniują pozytywnie projekt planu urządzenia lasu wraz z prognozą oddziaływania na środowisko. Respektowane są także przepisy wynikające z ustawy o ochronie przyrody, wprowadzone są procedury minimalizujące ewentualny

negatywny wpływ zabiegów na środowisko: ochrona drzew dziuplastych, z gniazdami ptaków, mających wpływ na bioróżnorodność. Technologie prac są jak najbardziej bezpieczne dla ludzi i środowiska, a gospodarka leśna prowadzona zgodnie z międzynarodowymi standardami i certyfikatami zrównoważonej gospodarki leśnej.

Podczas prowadzenia gospodarki leśnej różne są funkcje prac i prowadzonych cięć. Wynikają one z potrzeb drzewostanów i odnowienia lasu. Są to działania z zakresu pielęgnacji lasu, aby zapobiec niekorzystnym zjawiskom, odnowienia lasu, przebudowa lasu – sadzone są dęby i buki w miejsce sosny. Podczas tych prac dochodzi do czasowych przekształceń szaty roślinnej, ale każdy las jest odnowiony – przez sadzenie lub naturalnie (np. jodła). Drzewa wycinane są też ze względów bezpieczeństwa – przy drogach, szlakach turystycznych i ścieżkach edukacyjnych, także w rezerwach przyrody w uzgodnieniu z instytucjami ochrony przyrody, gdy zachodzi konieczność reakcji w celu zapewnienia bezpieczeństwa powszechnego. Warto zaznaczyć, że drzewostany jodłowe są użytkowane stopniowo, w miarę potrzeb odnowienia, inaczej niż w drzewostanach sosnowych, często aby je odnowić konieczne i właściwe są cięcia zupełne.

W planowaniu prac są dostrzegane i uwzględniane zapisy dokumentów opracowanych dla form ochrony przyrody, w lasach ze statusem ochronnym modyfikowane są metody gospodarowania. Cześć wy-

Lasy dla klimatu

fot.: E. Nowicka



Dokumenty i opracowania dotyczące gospodarki leśnej.

jątkowo cennych lasów jest wyłączonych z użytkowania wewnętrzną procedurą LP.

KONCEPCJA ZAGOSPODAROWANIA TURYSTYCZNEGO DLA NADLEŚNICTW KIELCE, DALESZYCE I ZAGNAŃSK

W związku ze szczególnym znaczeniem lasów dla miasta Kielce i jego mieszkańców, różnymi potrzebami zgłaszanymi przez środowiska zajmujące się turystyką, sportem i rekreacją w lesie oraz w przekonaniu, że możliwa jest harmonijna realizacja wszystkich funkcji lasu – od gospodarczych, przez ochronne, po społeczne nadleśnictwa Kielce, Daleszyce i Zagnańsk wraz z Regionalną Dyrekcją Lasów Państwowych w Radomiu zleciły wykonanie opracowania dotyczącego turystyki dla tych terenów. Zadanie finansowane jest na zlecenie nadleśnictw, ze środków Lasów Państwowych. Opracowanie zostanie wykonane przez ekspertów zewnętrznych, posiadających doświadczenie w tej dziedzinie tj. Biuro Urządzania Lasu i Geodezji Leśnej, Oddział w Radomiu. Jest to niezależna jednostka realizująca od ponad 60 lat zadania z zakresu planowania w leśnictwie i ochronie przyrody.

Prace związane z opracowaniem Koncepcji Zagospodarowania Lasów staną się platformą wymiany poglądów oraz koncepcji w kwestii zagospodarowania turystycznego w granicach miasta Kielce i okolic. Leśnicy są przekonani, że dokument będzie kolejnym krokiem w celu budowania zrozumienia dla działalności w ramach wielofunkcyjnej gospodarki leśnej. Lasy w miastach i ich sąsiedztwie mają ogromne znaczenie. W granicach miasta znajdują się też lasy innej własności, co również jest bardzo istotne dla miasta.

FUNKCJE LASÓW: OCHRONNE, GOSPODARCZE I SPOŁECZNE

Ogromnie istotne dla Kielce i regionu są obszary chronione. Całość zagadnień z zakresu ochrony przyrody ujęta jest w planie urządzenia lasu – programie ochrony przyrody stanowiącym jego integralną część, a zadania ochronne realizowane są w uzgodnieniu z instytucjami odpowiedzialnymi za ochronę przyro-

dy, we współpracy z regionalną dyrekcją ochrony środowiska, organizacjami takimi jak parki krajobrazowe czy organizacje ekologiczne. Leśnicy dostrzegają, że dla mieszkańców Kielce i okolic lasy są terenami szczególnie ważnymi jako miejsce uprawiania turystyki, sportu i rekreacji. Ważnym elementem działań leśników w zakresie turystyki jest także utrzymanie udostępnionych społeczeństwu obiektów i szlaków turystycznych, by zapewnić bezpieczeństwo korzystającym. Istotnym zagadnieniem jest także utrzymanie miejsc turystycznych w czystości i porządku.

W ostatnim czasie Lasy Państwowe podjęły szereg działań mających na celu usystematyzowanie zagadnień dotyczących turystyki leśnej, zwiększenia bezpieczeństwa użytkowników i promocji. W ostatnim okresie zinwentaryzowano wszystkie obiekty turystyczne i edukacyjne. Wprowadzono cykliczne, coroczne oceny stanu i bezpieczeństwa obiektów. Informacje z zakresu turystyki zostały udostępnione na mapach strony Banku danych o lasach www.bdl.lasy.gov.pl oraz zamieszczone na portalu turystycznym Lasów Państwowych www.czaswlas.pl. Stale też opracowywane są przewodniki i mapy turystyczne oraz inne wydawnictwa. Leśnicy odnotowali także ogromne zainteresowanie bezpłatną ofertą edukacyjną – Ośrodek Edukacji Leśnej Nadleśnictwa Kielce, izby edukacyjne i ścieżki edukacyjne innych nadleśnictw cieszą się ogromnym powodzeniem.

WSPÓŁPRACA DLA LASÓW, DLA SPOŁECZEŃSTWA

Co roku leśnicy współpracują z różnymi organizacjami udostępniając teren i uczestnicząc w organizacji wielu wydarzeń sportowych i turystycznych. Aby sprostać zadaniom związanym z turystyką w obrębie miasta konieczne jest budowanie partnerstwa z samorządem, innymi instytucjami i organizacjami społecznymi.

Leśnicy podkreślają, że możliwa jest realizacja różnych funkcji lasu – od gospodarczych, po ochronne i społeczne. Nadrzędną zasadą prowadzenia gospodarki leśnej zawartą w ustawie o lasach jest zachowanie trwałości lasu, czemu służą różne rodzaje prac, od pielęgnacji lasu, po działania z zakresu ochrony lasu, aż do takich, których celem jest odnawianie lasów. Wiele z tych zabiegów wiąże się z wycinaniem drzew, każda powierzchnia jest odnawiana – przez sadzenie lub naturalnie. W lasach następuje przemiana pokoleń, zmienia się także skład gatunkowy – lasy są coraz bardziej odporne na zmiany klimatyczne, leśnicy sadzą coraz więcej drzew liściastych. ◀



Bieg Szarych Szeregów, Nadleśnictwo Kielce.

fot.: A. Wojkowska-Kłata

17/10/2022/RDLP

Wnioski specjalistów zajmujących się uzależnieniami wśród młodzieży nie napawają optymizmem. Po narkotyki sięgają coraz młodsi, a gama dostępnych środków odurzających stale się powiększa

Ćpają od podstawówki

Mefedron, marihuana, dopalacze, kokaina, a nawet heroina – lista środków odurzających, z którymi stykają się młodzi ludzie, zdaje się nie mieć końca. Przybywa także uzależnionych, którzy muszą korzystać z pomocy specjalistów.

ZACZYNA SIĘ WCZEŚNIE

Jak zauważa Łukasz Niewczas, specjalista terapii uzależnień i zastępca dyrektora Świętokrzyskiego Centrum Profilaktyki i Edukacji w Kielcach, inicjacja narkotykowa ma niekiedy miejsce już w podstawówce; zdarza się, że nawet wśród dziesięcioletnich dzieci. – Narkotyki dostarczają starsi koledzy. Imponują dzieciakom, które chcą im dorównać. Jeśli uczeń czwartej klasy ma znajomych starszych o trzy-cztery lata, to zmienia się jego pozycja w grupie. Nic dziwnego, że interesuje się ich zachowaniem. I obserwuje, jak w skate parkach czy na osiedlach nastolatki korzystają z e-papierosów oraz lufek do zażywania najróżniejszych substancji – mówi specjalista. Przypomina też, że sięganie po narkotyki przeważnie nie zaczyna się od tych „twardych”. Bywa i tak, że dzieci udają zażywanie substancji psychoaktywnych, bo widziały takie sceny w teledyskach znanych wykonawców. – Nie chcę krytykować rapu czy hip-hopu, bo wielu artystów uprawiających te gatunki muzyki daje wartościowy przekaz. Ale niestety, niektórzy wykonawcy uderzają w najbardziej zakazane tony. Jeśli popularny piosenkarz mocno promuje zażywanie narkotyków i pokazuje to w jednym ze swoich przebojów, to po prostu reklamuje środki odurzające. Nie bez powodu w wielu ośrodkach leczenia uzależnień nie można słuchać pewnych gatunków muzyki – wyjaśnia Niewczas.

Z biegiem lat zmieniają się trendy w stosowaniu środków odurzających. Jedne substancje znikają, inne pojawiają się.

W naturze jednak nie ma próżni. – Dynamika tych zmian jest ogromna. Nie brakuje nowych środków psychoaktywnych, kiedyś nazywanych dopalaczami. Na popularności zyskuje mefedron, różne jego lokalne odmiany, substytuty amfetaminy i kokainy, a także „maczanki”, czyli susz, który ma imitować działanie marihuany. Co gorsza, działanie tych destrukcyjnych substancji nie jest jeszcze dokładnie zbadane – alarmuje zastępca dyrektora Świętokrzyskiego Centrum Profilaktyki i Edukacji w Kielcach.

IZOLACJA POGŁĘBIŁA PROBLEM

Izolacja z powodu pandemii źle wpłynęła na kondycję młodzieży. Wydłużyła czas spędzany przez młodych ludzi w Sieci, a tym samym ułatwiła dostęp do różnego rodzaju receptur na środki odurzające. Jednym ze skutków jest upowszechnienie się zjawiska zwanego „kinder ćpaniem”. Polega ono na wykorzystaniu do odurzenia się artykułów, które przeważnie znajdziemy... w domu. – Możliwości wprowadzenia się w stan „fazy” jest wiele. Dosłownie w każdym mieszkaniu znajdują się rzeczy, które można wykorzystać do „odlotu”. Młodzież dowiaduje się o tym przeważnie na forach internetowych. Wie też coraz więcej o lekach, które wykorzystuje niezgodnie z przeznaczeniem, często mieszając różne medykamenty. To szalenie niebezpieczne zjawisko – zauważa specjalista.

Bardzo wymowny jest także fakt, że w ośrodkach leczenia uzależnień szybko ubywa miejsc, a okres oczekiwania na wizytę u specjalisty jest coraz dłuższy. – Reagujmy, gdy widzimy młodych ludzi robiących sobie krzywdę narkotykami. Najlepsze, co możemy zrobić jako rodzice, to budować dobre i mocne relacje z naszymi dziećmi. Najprostszym sposobem jest wspólne spędzanie czasu – podsumowuje Łukasz Niewczas. ◀

Vivat Senat RP!

ZDANIEM SENATORA



KRZYSZTOF MAREK SŁŃ
Senator RP, PiS

Kilka dni temu, 28 listopada, przypadła dokładnie setna rocznica pierwszego posiedzenia Senatu II RP. Rola tej izby zmieniała się w ciągu wieków, a jej początki w Polsce sięgają połowy XIV w., kiedy to Senat został utworzony z Rady Królewskiej. Od 1493 roku był – oprócz Izby Poselskiej i króla – jednym z trzech stanów sejmujących Rzeczypospolitej. Ogromne znaczenie dla polskiego parlamentaryzmu miał okres II Rzeczypospolitej, po odzyskaniu niepodległości w 1918 roku. Konstytucja marcowa (1921 rok) umożliwiła przeprowadzenie wyborów do Senatu, ustanawiając władzę ustawodawczą w postaci dwuizbowego parlamentu. Nadszedł czas II wojny światowej. Ostatnie posiedzenie izby od-

było się 2 września 1939 roku. Dwa miesiące później (2 listopada) Senat i Sejm zostały rozwiązane przez prezydenta przebywającego na emigracji. Znakomita część senatorów dała w czasie wojny świadectwo patriotyzmu i odwagi. Wielu za Polskę oddało życie.

Po zakończeniu wojny władze komunistyczne zmierzały do likwidacji dwuizbowego parlamentu. Senat przedstawiano jako przeciwnika reform. Na podstawie sfałszowanych wyników tzw. referendum ludowego (30 czerwca 1946 roku), w którym społeczeństwo wypowiedało się między innymi w sprawie zniesienia Senatu, zlikwidowano drugą izbę.

Jednoizbowy parlament funkcjonował do 1989 roku. 5 kwietnia, w wyniku porozumień Okrągłego Stołu, Senat odrodził się. Kilkadziesiąt dni później, 4 czerwca, przeprowadzono wolne i demokratyczne wybory, a dwuizbowość władzy ustawodawczej w Polsce utrzymała Konstytucja RP z 2 kwietnia 1997 roku.

W demokracji konstytucyjnej dwuizbowość ma istotne znaczenie ustrojowe. Pozwala na konsekwentne przestrzeganie zasady podziału i równowagi władz: ustawodawczej, wykonawczej i sędowniczej. Historia polskiego parlamentaryzmu pozwala dostrzec powiązanie między dwuizbowością parlamentu, a suwerennością państwa w jej tradycyjnym rozumieniu, co powoduje, że słowa Andrzeja Frycza Modrzewskiego z 1551 roku są ciągle aktualne. W swoim dziele życia „O poprawie Rzeczypospolitej” napisał: „Senat jest tym, co pozostałe władze do szlachetnych działań pobudza, od nieuczciwych odwodzi, a namiętności studzi. Dlatego bez rady, opinii i kontroli Senatu nic w Rzeczypospolitej ani poza jej granicami czynić się nie godzi”.

W ciągu stu lat Senat odegrał istotną i pozytywną rolę w kształtowaniu kultury prawnej i politycznej. ◀

Starachowice najlepsze w Polsce

Starachowice zajęły 1. miejsce w prestiżowym rankingu samorządowym „Rzeczypospolitej” w kategorii gmin miejskich i miejsko-wiejskich.

- Ranking podsumowuje osiem lat naszej ciężkiej pracy. Prezentuje on drogę, którą przebyliśmy od 2014 roku, w oparciu o twarde dane. Zajęcie pierwszego miejsca jest dla nas dużym wyróżnieniem - podkreśla Marek Materek, prezydent Starachowic.

Nad zestawieniem rankingu „Rzeczypospolitej” czuwała niezależna kapituła, z byłym premierem, profesorem Jerzym Buzkiem na czele.

- Odbieranie nagrody z rąk pana premiera i innych osób, będących autorytetami w wielu dziedzinach, to zaszczyt. Dane, które pochodzą z Głównego Urzędu Statystycznego czy Ministerstwa Finansów potwierdzają, że Starachowice rozwijają się w sposób zrównoważony - podkreśla.

Starachowice nie osiadają na laurach. Oprócz licznych inwestycji, miasto realizuje kolejne ważne projekty dla mieszkańców - w tym e-usługi. Dzięki pozyskaniu środków zewnętrznych, starachowiczanie zyskują liczne udogodnienia.

- Chcemy, aby mieszkańcy mogli załatwiać maksymalnie dużo spraw przez internet. To kwestie urzędowe, ale także związane ze szkołami, przedszkolami czy jednostkami organizacyjnymi.



Marek Materek
prezydent Starachowic

Do wszystkich naszych szkół wprowadzamy e-dzienniki, stosujemy również ułatwienia na linii urząd-jednostki. Cyfryzacja to wyzwanie na kolejne lata dla wszystkich samorządów, jej rozwój ułatwi mieszkańcom dostęp do usług publicznych. Im mniej papierologii, tym lepiej – komentuje Materek. ◀

KUP ONLINE:
DECORTREND.PL

czynne:
Pon - Pt: 8⁰⁰ - 16⁰⁰
Sob: 8⁰⁰ - 14⁰⁰

LEGNICKA 28, KIELCE (Plac REM-WOD)

4²⁹
~~7~~
39% TANIEJ
100g

CZOSNEK GRANULOWANY

3⁵⁹
~~6⁹⁰~~
48% TANIEJ
100g

MAJERANEK

LIŚĆ LAUROWY

4²⁹
~~7~~
39% TANIEJ
100g

5⁷⁹
~~12~~
52% TANIEJ
100g

PIEPRZ ZIARNISTY

6⁵⁰
~~9⁹⁰~~
34% TANIEJ
100g

PRZYPRAWA DO PIERNIKA

100g

9⁰⁰
~~19~~
53% TANIEJ

FORMA DO USZEK
Średnica foremki: 24,5cm
Ilość otworów 41
Średnica otworu: 2,5cm

19⁰⁰
~~47~~
60% TANIEJ

LATARKA Z POWERBANKIEM
Pojemność - 2600mAh
Wymiary 13X2,5CM

1⁹⁰
~~9~~
79% TANIEJ

KIESZONKOWA LUPA DO PORTFELA
Wielkość lupy zbliżona do rozmiaru karty kredytowej

3⁴⁹
~~7~~
50% TANIEJ

6⁹⁰
~~14~~
51% TANIEJ

WŁKADY LED DO ZNICY
Różne kolory i rozmiary
Dostępne w wersji **zmieniającej kolor**

Świeci
90 dni

1⁵⁰
~~7~~
79% TANIEJ

SZCZOTKA DO MYCIA BUTELEK
Długość całkowita: 20,5 cm
Długość gąbki: 7,5 cm
Szerokość gąbki: 4,5 cm

19⁰⁰
~~34~~
44% TANIEJ

BALSAM TYGRYSI
Na bóle reumatyczne
Właściwości rozgrzewające

Świeci
180 dni

1⁴⁹
~~9~~
83% TANIEJ

LAMPKI ŚWIĄTECZNE STROIKOWE
Ilość LED 10szt
Multikolor

12⁰⁰
~~27~~
56% TANIEJ

LAMPKI CHOINKOWE JEMIOŁA KOKARDA
Źródłowa światła: Diody LED 20 szt
Długość całkowita: 165 cm

9⁰⁰
~~22~~
59% TANIEJ

DREWNIANE OZDOBY CHOINKOWE SKRZATY 5 szt
Dekoracje można malować dowolnymi farbami,
lakierami, czy nawet kredkami
Wysokość: od 15 do 21 cm

3⁹⁰
~~8~~
51% TANIEJ

KREPINA WŁOSKA
Różne kolory
Rozmiar: rolki 50 x 250 cm

1⁰⁰
~~4~~
75% TANIEJ

BIBUŁA MARSZCZONA
Różne kolory
Rozmiar: 50 x 200 cm

19⁰⁰
~~60~~
41% TANIEJ

TKANINY PŁASZCZOWE
Zawartość wełny do 85%
Cena za 1 m.b.